

The logo for ZKTeco, featuring the letters 'ZKT' in black and 'eco' in green, all in a bold, sans-serif font. The logo is centered within a blue square frame.

ZKTeco

# 考勤管理系统基本使用

A small orange rectangular box containing the date '2020.8'. The box is centered within a blue square frame.

2020.8

善识者智更远

目

录

contents

- PART 1 软件基本介绍
- PART 2 网络连接操作
- PART 3 U盘上传下载
- PART 4 USB数据线连接操作
- PART 5 考勤报表查看与导出

# 软件基本介绍

- 1、软件界面
- 2、运行环境
- 3、支持数据库
- 4、使用流程

# 1、软件界面

设备名称	状态	机器号	通信方式	波特率	设备地址	端口号	产品型号	人员数	管理员数	指纹数	人脸数	身...	密码数	考勤记录	手掌数
1	未连接	1	RS232/RS485	115200		COM1									
2	未连接	1	USB												
3	未连接	1	TCP/IP		192.168.1.201	4370									

## 2、运行环境

支持Windows XP、Windows 2000、Windows 2003、Windows Vista 32位、Windows Vista 64位（USB通信暂不支持）、Windows 7 32位、Windows 7 64位（旗舰版、个人版暂不支持USB通信，高级家庭版支持USB通信）、Windows 8（暂不支持USB通讯）、Windows 10（不支持USB通讯）

**注意：建议使用Windows 7系统；如果电脑设置了权限，打开软件时建议以管理员的方式运行。**

### 3、支持数据库

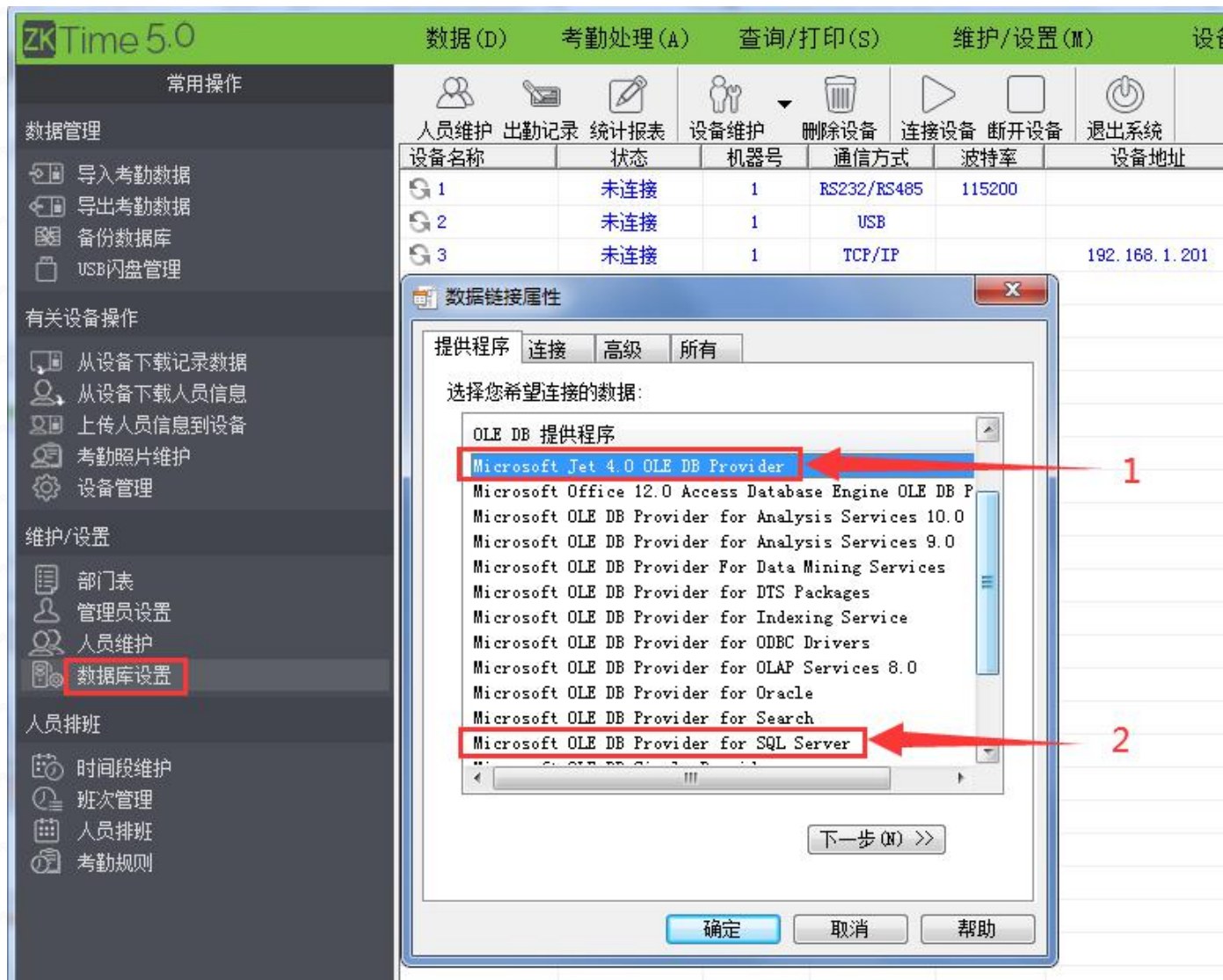

数据库设置-提供程序可以看到很多选项，ZKtime5.0支持两类数据库：

- 1、软件安装后默认使用的ACCESS数据库，办公软件Microsoft Office组件的一种，可直接在软件上备份数据库；
- 2、客户可选择连接SQLServer数据库，需要自行安装，建议使用2008, 2012版本。

1. 复制ZKtime5.0软件安装目录下的SQL脚本；
2. 在SQL中新建的数据库下新建查询添加脚本；
3. 填写对应的SQL信息到软件；
4. 选择数据库，测试连接成功。

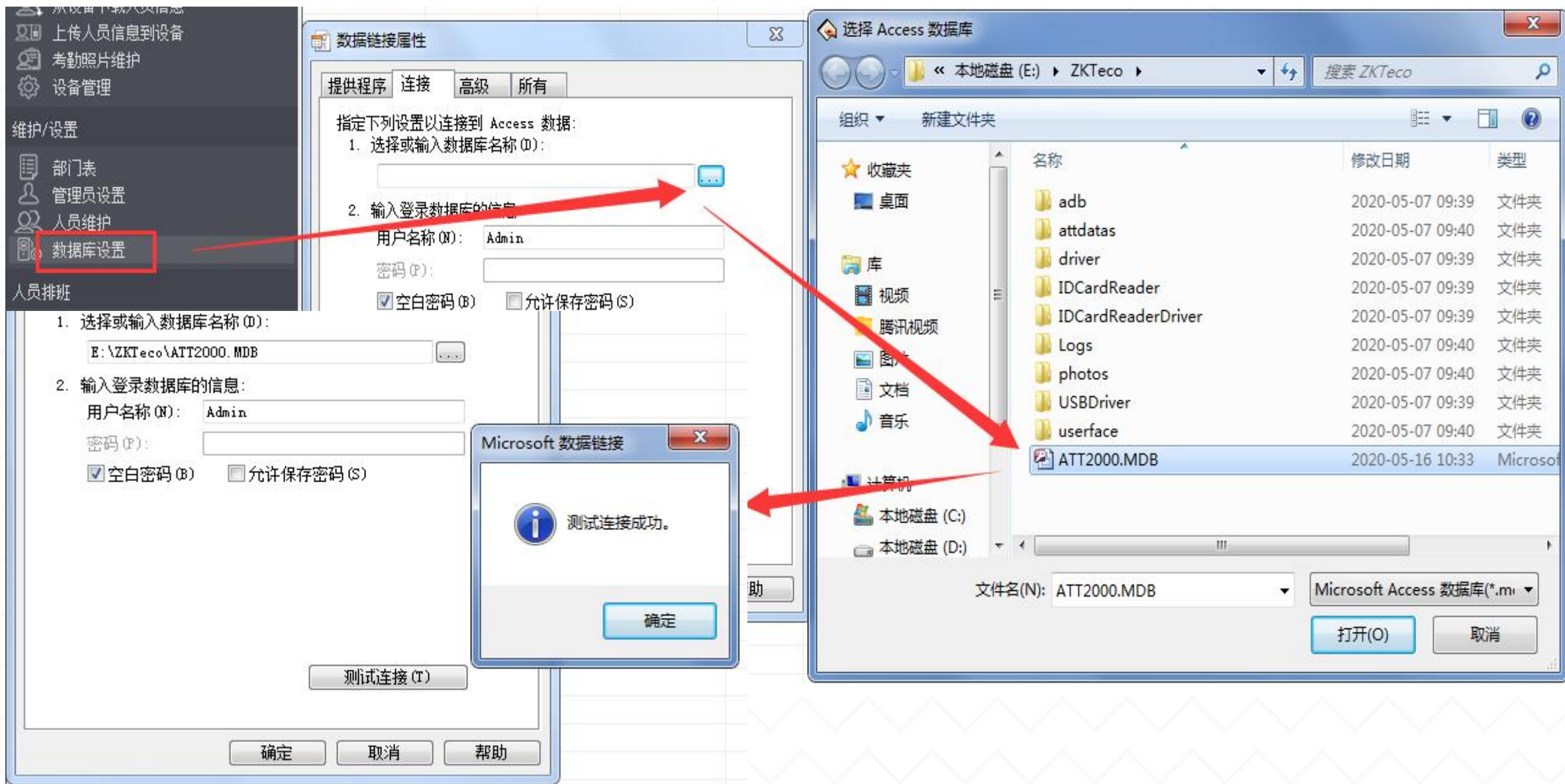

ZKtime5.0软件连接Access数据库示意图

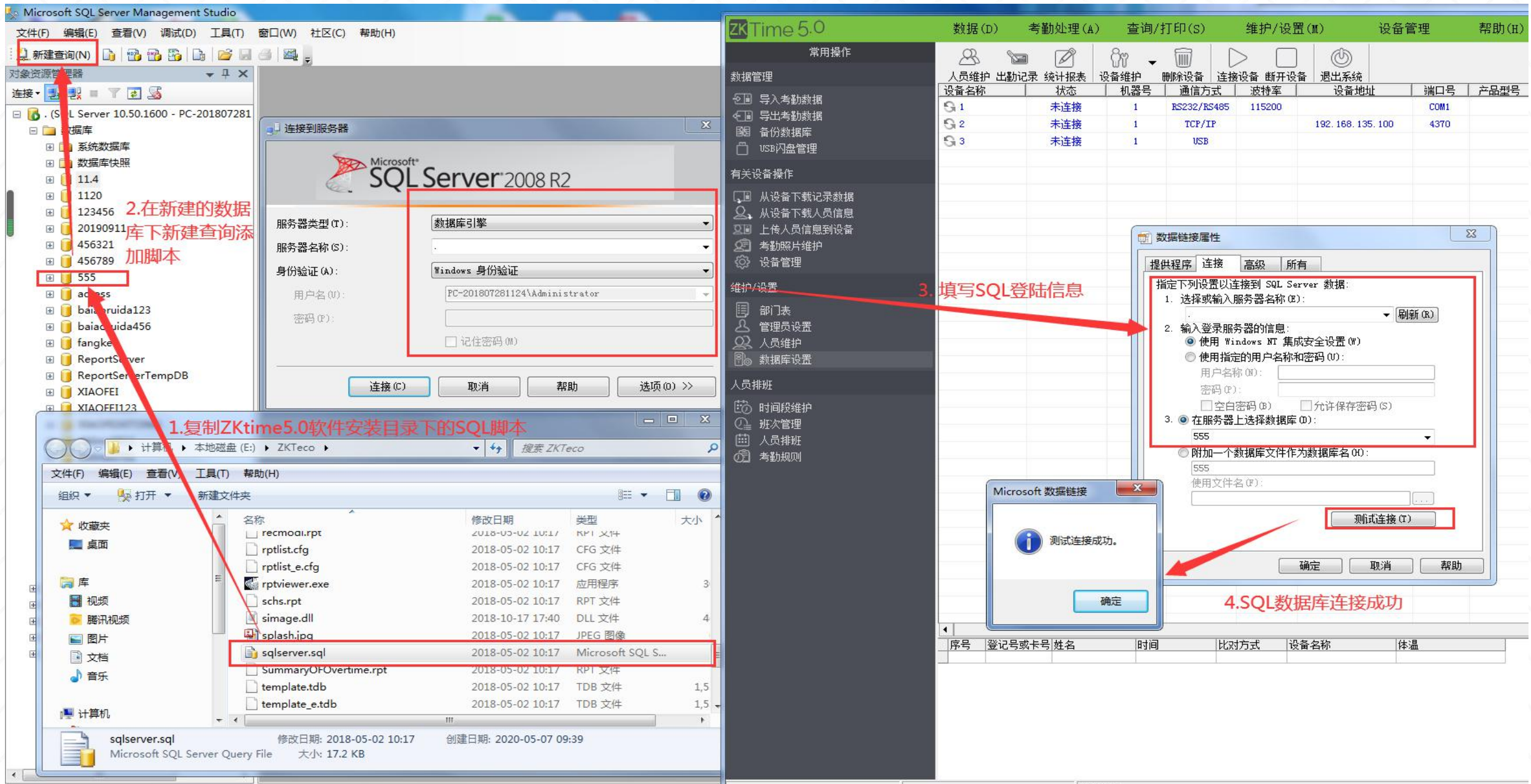

ZKtime5.0软件建立SQL数据库示意图

## 4、使用流程

## 4、使用流程-人员录入

人员信息可以在考勤机用户管理里面新增再上传到软件，或者先在软件人员维护里面编辑人员信息，单个增加或者通过CSV模板进行批量导入，再上传到考勤机。

熵基科技股份有限公司官网  
[www.zkteco.com](http://www.zkteco.com)-首页-服务支持-下载中心-下载空的CSV人员信息格式模板，其中考勤号码和姓名是必要字段。

考勤号码 (必填)	编号	姓名 (必填)	性别	职务	密码	卡号	机器密码

## 4、使用流程-设置部门

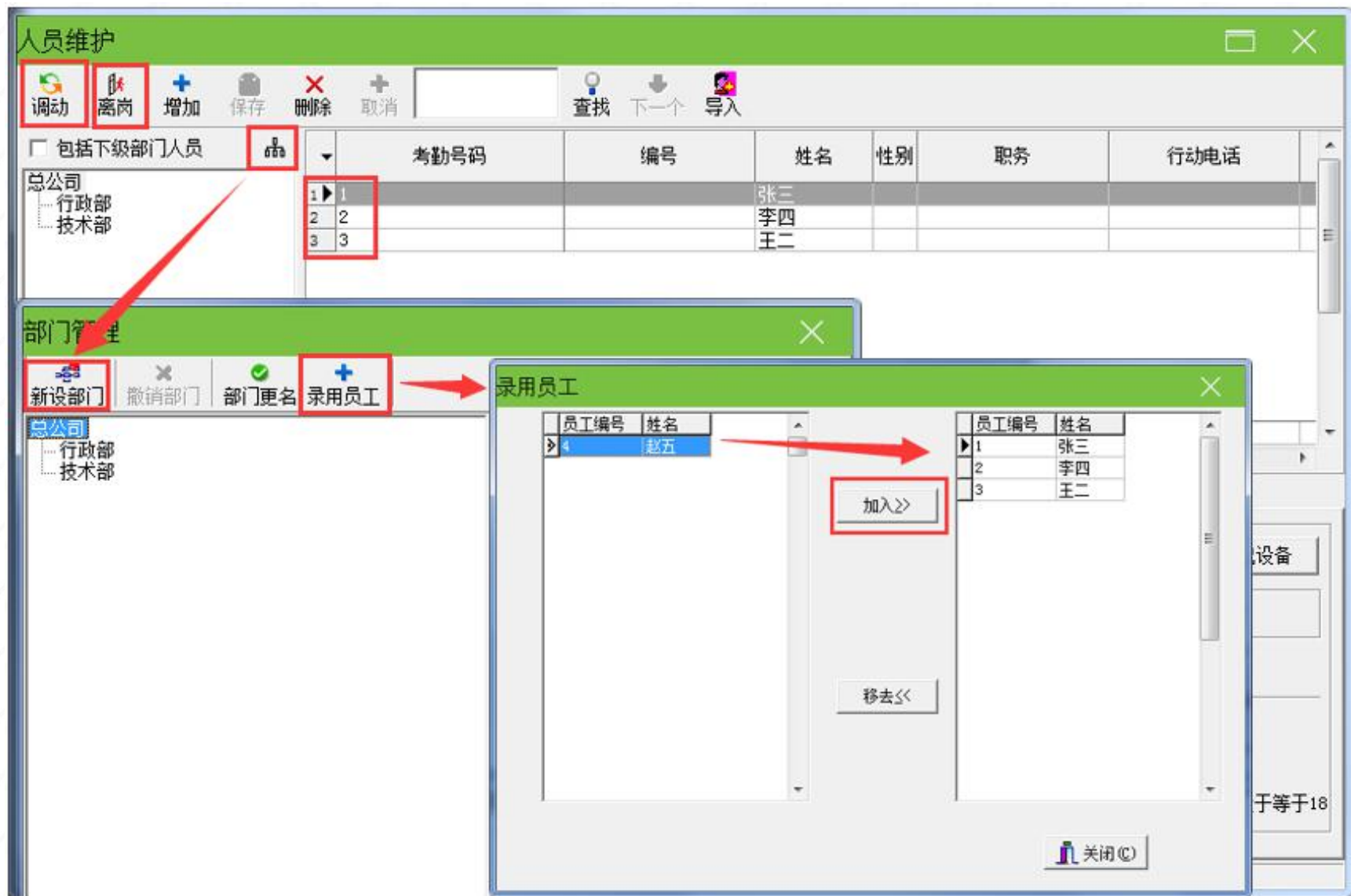

# 网络连接操作

- 1、网线直连考勤机
- 2、局域网连接考勤机

2

## 1、网线直连考勤机

网线直连是很简单的一种方式，指的是考勤机和电脑通过一根网线直接连接，网线一头接机器的网口，另一头接电脑的网口，主要是注意**电脑的IP必须固定**。

## 1.1、确定考勤机IP

菜单键(M/OK 或MENU) - 通讯设置 - 网络设置里设置，默认考勤机IP为：192.168.1.201。

(注：触摸屏的机器菜单键一般是在屏幕左上角有个MENU，或者是屏幕下方有个类似六个小方块的图标)

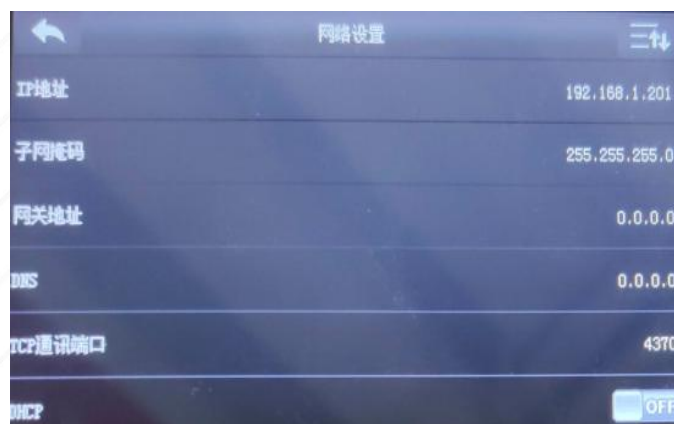

## 1.2、设置电脑IP地址

网线接好之后，首先看下本机电脑的IP地址是多少，操作步骤如下：

1. 点击电脑右下角小电脑图标，打开网络和共享中心，点开本地连接；

## 1.2、设置电脑IP地址

2. 进入到本地连接状态的页面，再点击**属性**；
3. 双击左键点开**Internet 协议版本 4 (TCP/IPv4)**，点击使用下面的IP地址，IP地址以考勤机IP地址来更改，前三位与考勤机IP一致，最后一位不同，刚才考勤机IP为192.168.1.201，那么电脑IP可以设置为**192.168.1.XXX**（最大254）。

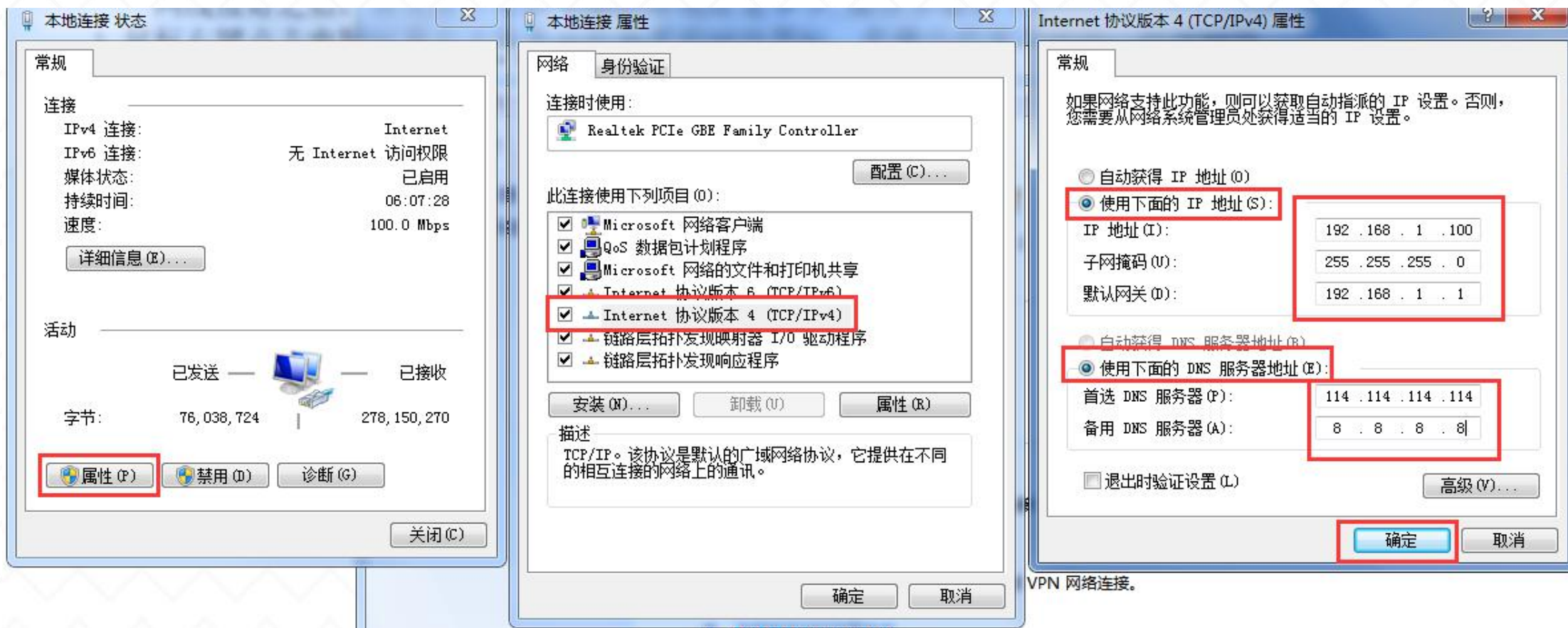

## 1.3、考勤机连接ZKtime5.0软件

电脑打开ZKtime5.0考勤软件，软件设备维护，编辑当前设备，可以看到设备名称、机号、IP、通讯密码，设置完成点击确定。

设备名称	状态	机器号	通信方式	波特率	设备地址	端口号	产品型号	人员数
1	未连接	1	RS232/RS485	115200		COM1		
2	未连接	1	TCP/IP		192.168.1.201	4370		
3	未连接	1	USB					

设备维护窗口中的连接参数：

- 名称: 2
- 机号: 1
- 通讯方式: TCP/IP
- IP地址: 192.168.1.201
- 端口: 4370

## 1.3、考勤机连接ZKtime5.0软件

点击连接设备，连接成功之后点击有关设备操作下面的下载记录数据以及人员信息。

设备名称	状态	机器号	通信方式	波特率	设备地址	端口号	产品型号	人员数	管理员数	指纹数	人脸数	身...	密码数	考勤记录	手掌数	序列号	可...
1	未连接	1	RS232/RS485	115200		COM1											
2	已连接	1	TCP/IP		192.168.1.201	4370	iFace702	11	0	8	0	0	0	19	0	AC63174360043	0
3	未连接	1	USB														

序号	登记号或卡号	姓名	时间	比对方式	设备名称	体温
1						
2						

序号	状态	时间
1	1 [2] 正在连接,请稍候...	15:30:26 05-26
2	2 [2] 连接成功!	15:30:26 05-26

## 2、局域网连接考勤机

从路由器接出来两根普通网线，一根接到电脑主机背后或者笔记本的网口，一根接在考勤机侧方或者侧面的网口。

## 2.1、以电脑IP为例找考勤机IP

1. 点击电脑左下角圆形的图标“开始”然后在打开菜单中选择“运行”（快捷键win+R）；
2. 点击“运行”后，就打开运行对话框，在运行界面的输入框中输入cmd，之后点下面的“确定”按钮，打开cmd命令提示符，
3. 在打开的cmd命令提示符中输入ipconfig，按回车键即可看到，电脑的IPv4地址、子网掩码和默认网关；

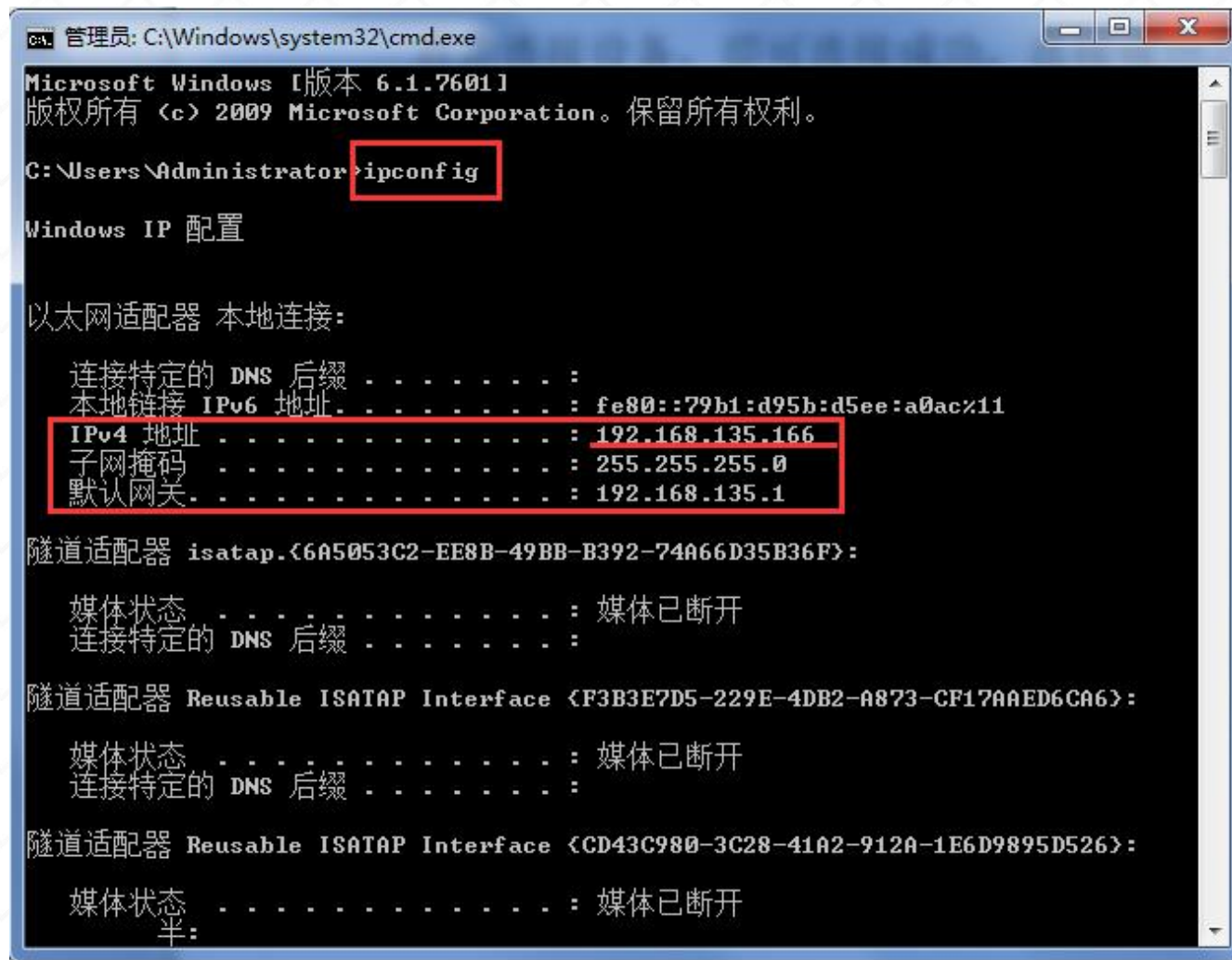

## 2.1、以电脑IP为例找考勤机IP

4. 找一个IP给考勤机使用：考勤机IP地址以电脑IP地址来更改，前三位与电脑IP一致，最后一位不同，刚才电脑IP为192.168.135.166，那么考勤机IP可以设置为192.168.135.XXX

（最大254），这里预计设置IP为：192.168.135.100；输入完成之后按回车。

输入ping+空格键+ip地址+回车，这里输入ping 192.168.135.100之后按回车发现回复无法访问目标主机，那么这个IP就可以设置到考勤机上；

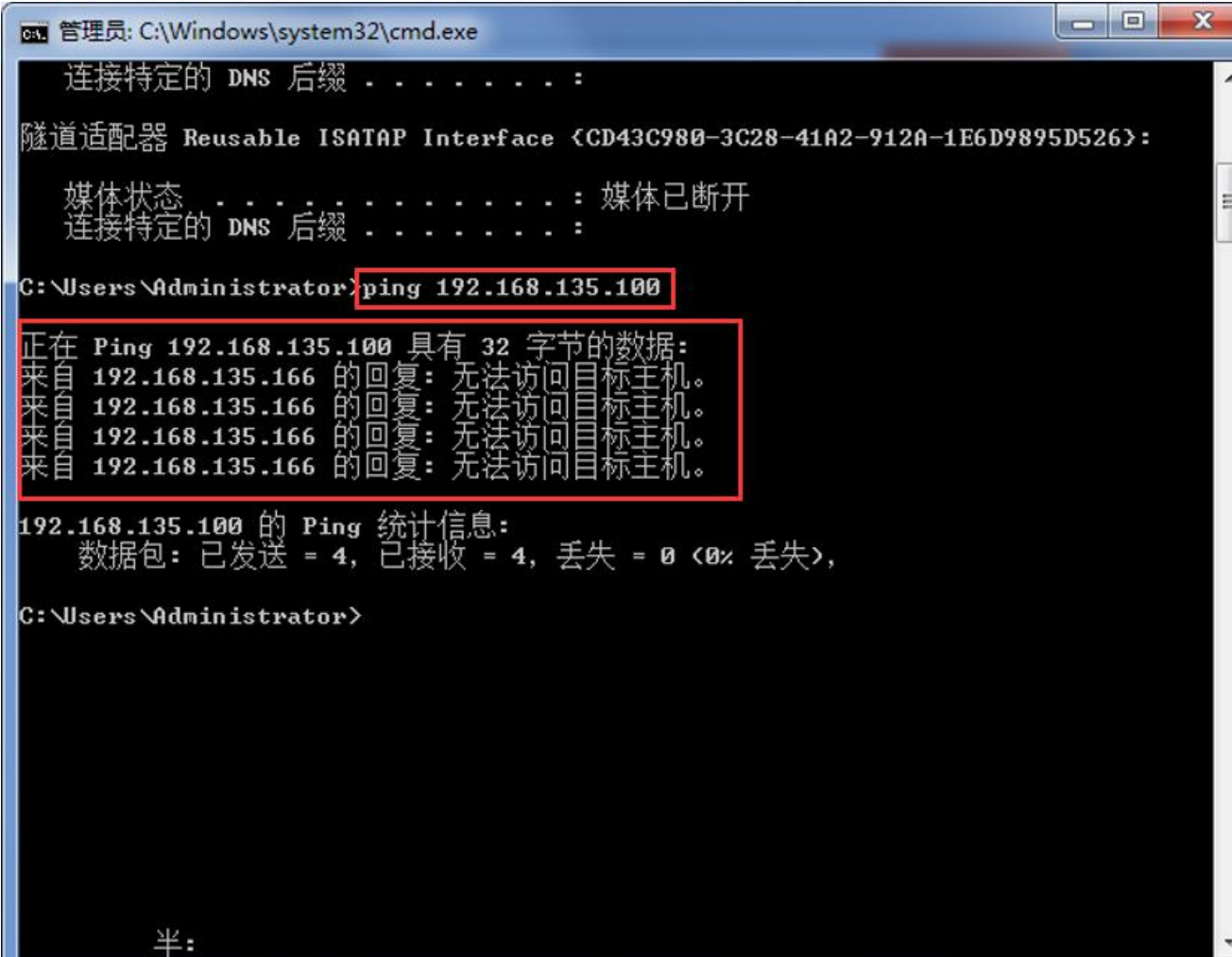

```
管理员: C:\Windows\system32\cmd.exe
连接特定的 DNS 后缀 . . . . . :
隧道适配器 Reusable ISATAP Interface {CD43C980-3C28-41A2-912A-1E6D9895D526}:
媒体状态 . . . . . : 媒体已断开
连接特定的 DNS 后缀 . . . . . :
C:\Users\Administrator>ping 192.168.135.100

正在 Ping 192.168.135.100 具有 32 字节的数据:
来自 192.168.135.166 的回复: 无法访问目标主机。
来自 192.168.135.166 的回复: 无法访问目标主机。
来自 192.168.135.166 的回复: 无法访问目标主机。
来自 192.168.135.166 的回复: 无法访问目标主机。

192.168.135.100 的 Ping 统计信息:
    数据包: 已发送 = 4, 已接收 = 4, 丢失 = 0 (0% 丢失),

C:\Users\Administrator>
```

## 2.1、以电脑IP为例找考勤机IP

### 5、设置考勤机IP

1. 考勤机正常通电开机

2. 进入考勤机主菜单，找到**通讯设置**，点击**网络设置**，找到考勤机IP，默认192.168.1.201，点击修改为上一步电脑找到的192.168.135.100，其他项对应修改，例如这里**IP设置为：**

**192.168.135.100；子网掩码：255.255.255.0；默认网关：192.168.135.1；DNS（填写默认值）：114.114.114.114；**

或者直接点击网络设置最下方的DHCP，直接打开就能够获取一个IP，把DHCP关掉，手动再设置这个IP到考勤机上也可以。

3. 返回**通讯设置**，点击**连接设置**，查看连接密码和设备机号（连接密码默认为0就是没有密码，设备机号默认是1，主要记住连接密码）

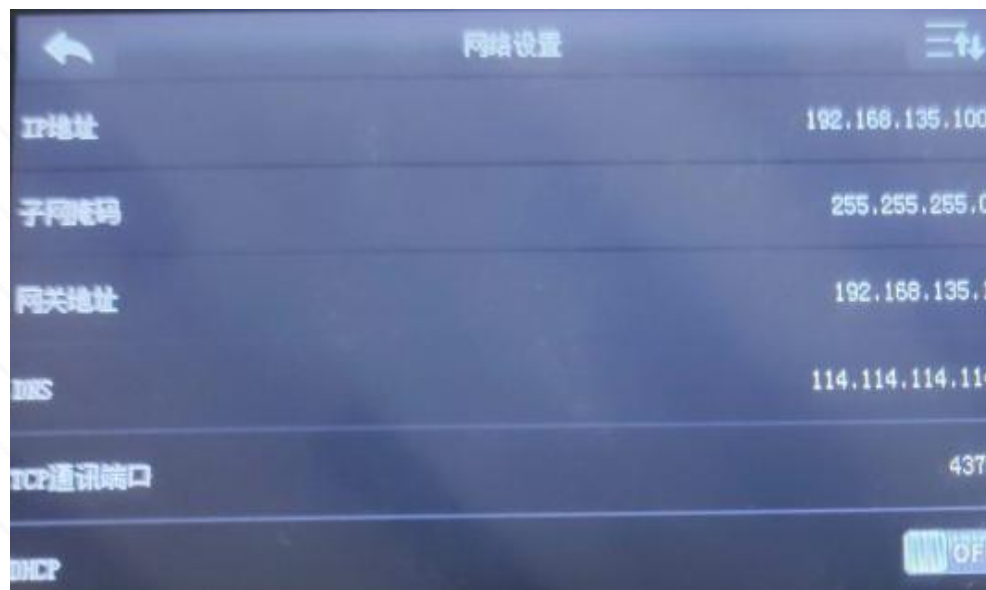

## 2.1、以电脑IP为例找考勤机IP

6、设置IP到考勤机之后可以再次ping考勤机IP就会发现回复相应的字节了，如果还没设置到考勤机上，直接回复有相应的字节，那就不可以使用，继续换一个IP去ping。

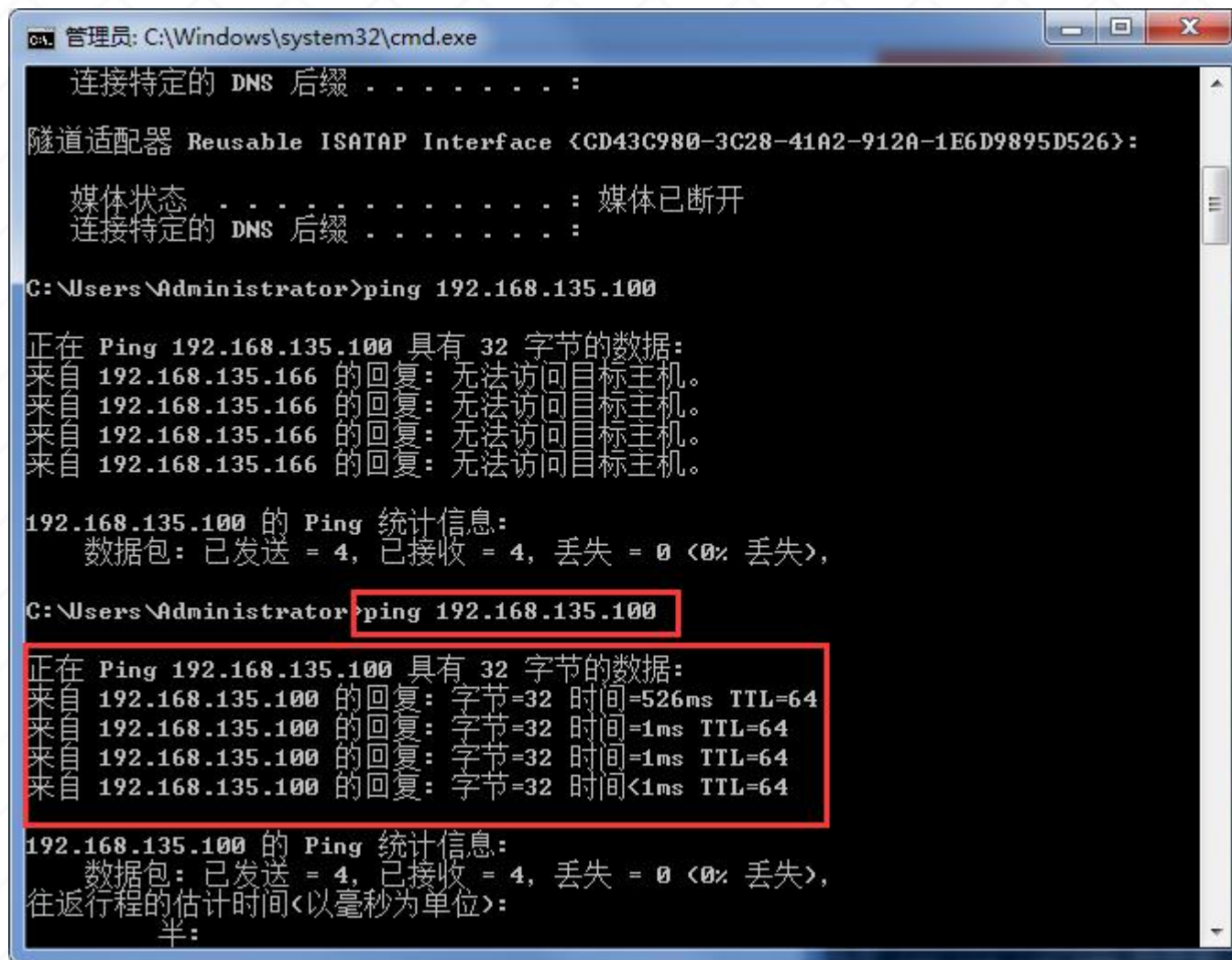

```
管理员: C:\Windows\system32\cmd.exe
连接特定的 DNS 后缀 . . . . . :
隧道适配器 Reusable ISATAP Interface {CD43C980-3C28-41A2-912A-1E6D9895D526}:
媒体状态 . . . . . : 媒体已断开
连接特定的 DNS 后缀 . . . . . :
C:\Users\Administrator>ping 192.168.135.100

正在 Ping 192.168.135.100 具有 32 字节的数据:
来自 192.168.135.166 的回复: 无法访问目标主机。
来自 192.168.135.166 的回复: 无法访问目标主机。
来自 192.168.135.166 的回复: 无法访问目标主机。
来自 192.168.135.166 的回复: 无法访问目标主机。

192.168.135.100 的 Ping 统计信息:
    数据包: 已发送 = 4, 已接收 = 4, 丢失 = 0 (0% 丢失),

C:\Users\Administrator>ping 192.168.135.100

正在 Ping 192.168.135.100 具有 32 字节的数据:
来自 192.168.135.100 的回复: 字节=32 时间=526ms TTL=64
来自 192.168.135.100 的回复: 字节=32 时间=1ms TTL=64
来自 192.168.135.100 的回复: 字节=32 时间=1ms TTL=64
来自 192.168.135.100 的回复: 字节=32 时间<1ms TTL=64

192.168.135.100 的 Ping 统计信息:
    数据包: 已发送 = 4, 已接收 = 4, 丢失 = 0 (0% 丢失),
    往返行程的估计时间<以毫秒为单位>:
    半:
```

## 2.2、考勤机连接ZKtime5.0软件

电脑打开ZKtime5.0考勤软件，软件设备维护，编辑当前设备，可以看到设备名称、机号、IP、通讯密码，设置完成点击确定。

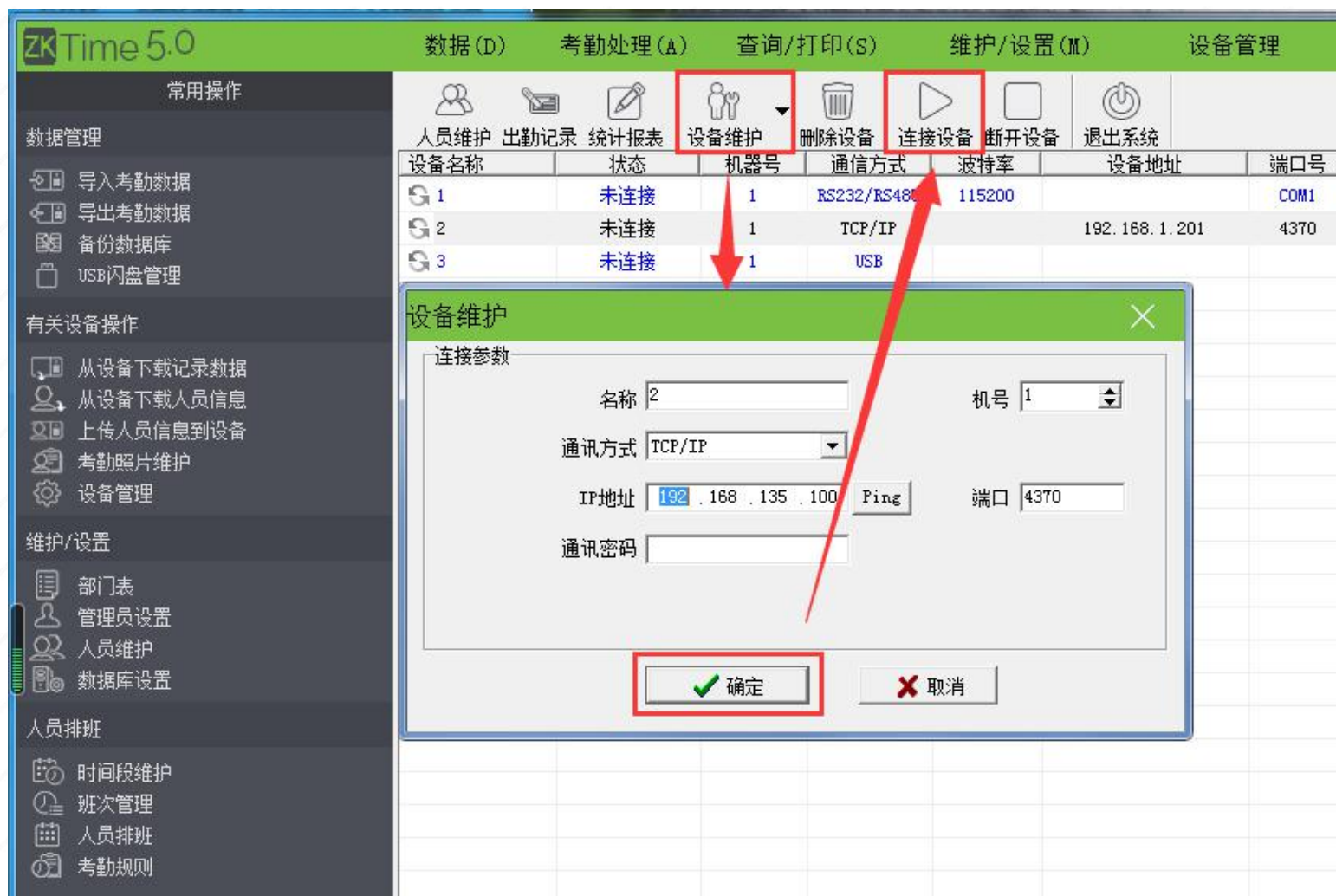

## 2.2、考勤机连接ZKtime5.0软件

点击连接设备，即可连接成功，连接成功之后点击有关设备操作下面的下载记录数据以及人员信息。

设备名称	状态	机器号	通信方式	波特率	设备地址
1	未连接	1	RS232/RS485	115200	
2	已连接	1	TCP/IP		192.168.135.100
3	未连接	1	USB		

设备名称	状态	机器号	通信方式	波特率	设备地址
1	未连接	1	RS232/RS485	115200	
2	已连接	1	TCP/IP		192.168.135.100
3	未连接	1	USB		

序号	登记号或卡号	姓名	时间	比对方式	设备名称	体温
----	--------	----	----	------	------	----

1	1	[2] 正在连接,请稍候...	16:59:49	05-26
2	2	[2] 连接成功!	16:59:51	05-26

## 2.3.1、局域网WIFI连接考勤机

考勤机和电脑分别连接同一个路由器发散的WIFI，或者电脑接同个路由器接出来的网线。

## 2.3.2、局域网WIFI连接考勤机

进入考勤机主菜单，找到**通讯设置**，点击**WIFI设置**，打开WIFI（选择 ON），连接上局域网内指定的WIFI后，找到**高级选项**，可以看到DHCP默认是打开的，能够自动获取这个IP，建议把DHCP关闭，手动设置自动获取的IP，那么考勤机的IP就是192.168.70.108，IP记下来填到考勤软件上即可连接。

**注：通讯设置里有网络设置和WIFI设置的考勤机，有线IP和无线IP不能在同一个网段，否则会导致WIFI里的IP无法ping通，连接不了。**

# U盘上传下载

- 1、U盘下载
- 2、U盘上传

3

# 1、U盘下载 (U盘格式要求: 8G或8G以下内存, 文件系统为FAT32)

可以通过U盘将机器内的用户信息、考勤数据等导入到ZKtime5.0考勤软件中处理或导入用户信息到其他指纹设备中使用。在进行U盘上传和下载操作之前, 将U盘接入设备的USB接口, 再进行各项操作。

找到U盘管理, U盘下载, 点击下载考勤记录、选择时间段为全部; 找到下载用户数据, 等待下载完成; 可以按照实际情况来选择是否下载其他相应数据, 把U盘取下来, 接到电脑主机上。

## 2、U盘上传

打开ZKtime5.0软件，找到 USB 闪盘管理，选择 U 盘数据类型，一般选择彩屏

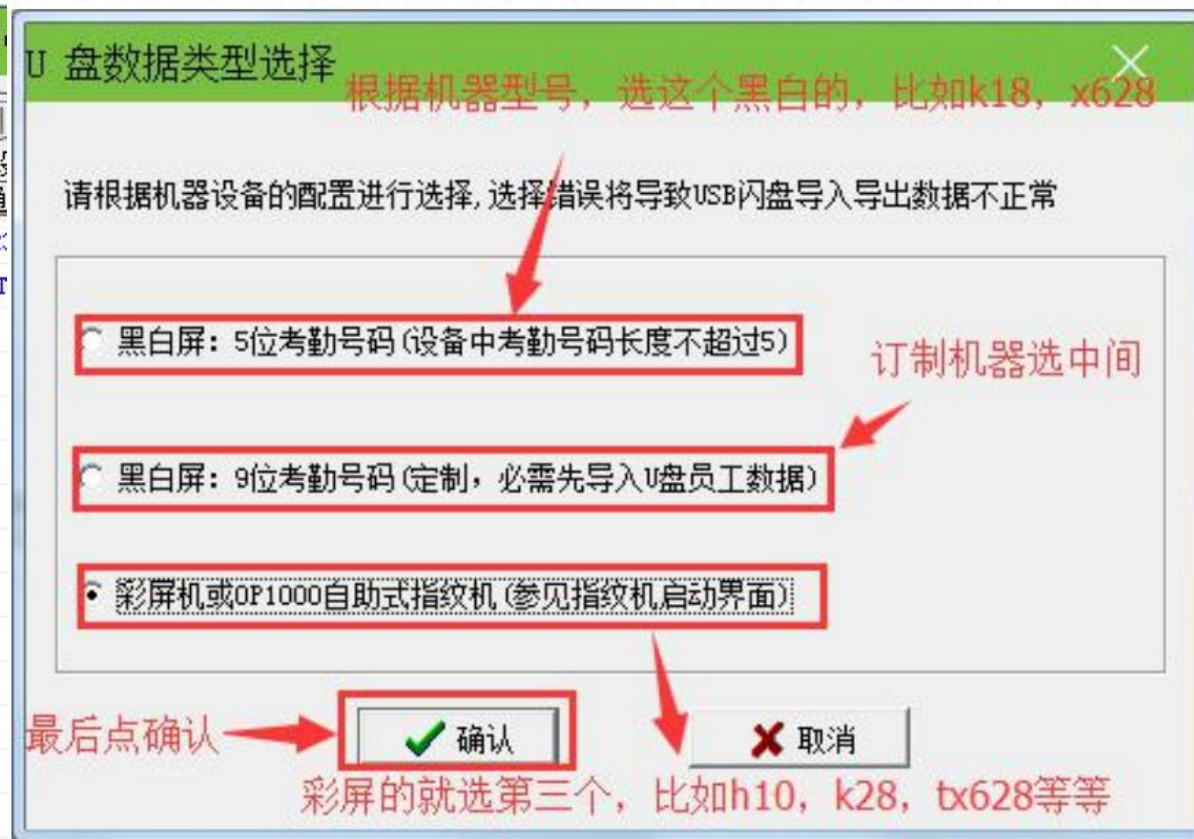

## 2.1、导入用户数据至电脑

点击导入用户数据至电脑，可以看到待导入文件，再选择从U盘导入用户数据。

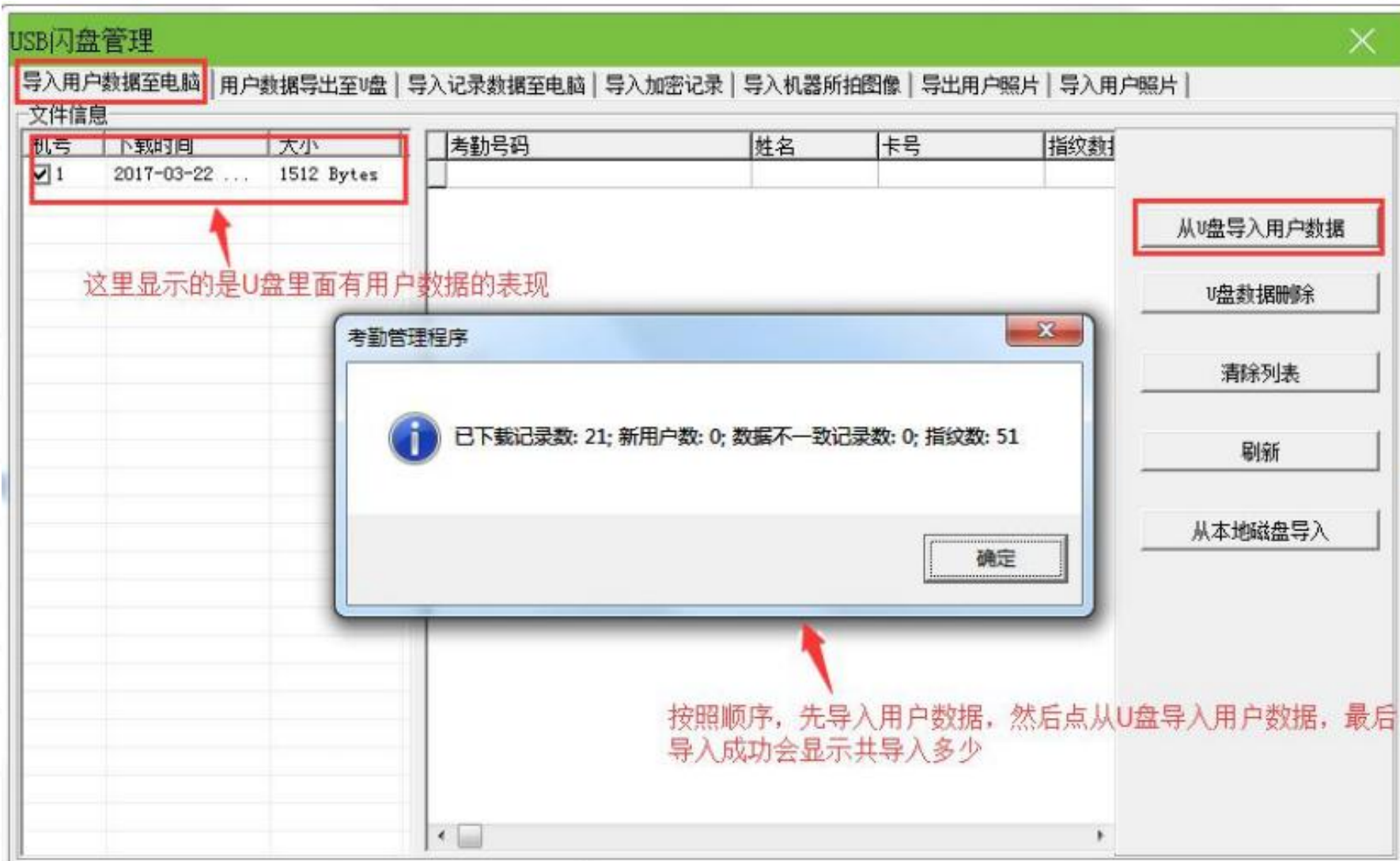

## 2.2、导入记录数据至电脑

点击导入记录数据至电脑（或者导入加密记录），可以看到待导入文件，再选择从U盘导入记录，

USB闪存管理

导入用户数据至电脑 | 用户数据导出至U盘 | **导入记录数据至电脑** | 导入加密记录 | 导入机器所拍图像 | 导出用户照片 | 导入用户照片

待导入数据列表

机号	下载时间	大小	姓名	考勤号码	时间	验证方式
<input checked="" type="checkbox"/> 1	2017-03-22 ...	560 Bytes				

USB闪存管理

导入用户数据至电脑 | 用户数据导出至U盘 | 导入记录数据至电脑 | **导入加密记录** | 导入机器所拍图像 | 导出用户照片 | 导入用户照片

用户信息查询

机号	下载时间	大小	姓名	考勤号码	时间	验证方式
<input type="checkbox"/> 3...	2017-03-23 ...	2816 Bytes				

这里可以看U盘里面有没有数据

考勤管理程序

共下载: 11 新下载: 11

确定

从U盘导入记录

U盘数据删除

清除列表

刷新

从本地磁盘导入

按照顺序，先点导入记录数据至电脑，再从U盘导入，数据也可以放到桌面的新建文件夹里面（不要放到U盘里面的文件夹里面），到时候可以使用从本地磁盘导入

### 3、用户数据导出至U盘

如果用户是在人员维护新录入人员或者修改了相关信息，那么打开USB闪盘管理，点击用户数据导出至U盘，选择人员进入右边的列表，再选择导出用户数据至U盘。

USB闪盘管理

导入用户数据至电脑 | **用户数据导出至U盘** | 导入记录数据至电脑 | 导入加密记录 | 导入机器所拍图像 | 导出用户照片 | 导入用户照片 | 导入比对照片 |

人员信息浏览 人数: 298

总公司	考勤号码	姓名	卡号
1	1	张三	
2	6	杨发	3396536

人员维护

人员维护 | 出勤记录 | 统计报表 | 设备维护 | 删除设备 | 连接设备 | 断开设备 | 退出系统

设备名称	状态	机器号	通信方式	波特率	设备地址	端口号	产品型号	人员数	管理员数	指纹数
总公司										
1										
2										

人员维护

包括下级部门人员

考勤号码	编号	姓名	性别	职务	行动电话
1	1	le			
2	2	同发			
3	3	王少兰			
4	4	陈香			
5	5	刘桂成			
6	10	金晓晓			
7	11	韦秀芬			
8	12	李二美			
9	13	李二美			
10	15	廖蝶			
288					

基本信息 | 其他信息 | 考勤设置 | 比对照片 | 生物识别模板统计

考勤号码: 1 | 姓名: 张三 | 用户照片: [ ] | 指纹或卡登记: [ ] | 连接登记设备: [ ]

行动电话: [ ] | 性别: [ ] | 指纹机登记: [ ] | 指纹仪登记: [ ]

邮箱: [ ] | 编号: [ ] | 指纹机登记: [ ] | 指纹仪登记: [ ]

职务: [ ] | 设备权限: 一般用户

用户数据导出至U盘

全选人员

选择指定人员

不同版本考勤软件显示的字段不一致

最后点击导出

用户数据导出至U盘

- 指纹
- 面部
- 可见光人脸
- 手掌

导出用户数据至U盘

## 4、U盘上传

找到U盘管理，U盘上传，点击上传用户数据等待上传完成，可以按照实际情况来选择是否上传其他相应数据，上传用户数据成功之后进入考勤机用户管理，用户列表就可以看到相应人员信息。

# USB数据线连接操作

- 1、考勤机操作
- 2、电脑操作

4

## 1、考勤机操作(USB数据线必须为考勤机专用USB数据线)

USB数据线连接方式最重要的是电脑要能够识别到USB驱动，由于win8和win10系统兼容性问题，用USB连接基本上识别不到或者安装不了驱动，连接前请**确保电脑是win7或者xp系统**。

先把考勤机**接上电源通电正常开机**，再把USB数据线大接口的一头接在电脑上，小接口的一头接在考勤机上，接好之后，电脑右下角一般会提示发现新硬件，等电脑提示**驱动安装成功**即可。（注：如果插好之后电脑没反应或者识别异常，换其它插口尝试，台式电脑最好插在主机背面的USB接口上更易识别）

## 1、考勤机操作(USB数据线必须为考勤机专用USB数据线)

进入考勤机菜单-通讯设置-串口设置-把USB开启，把 RS232和RS485关闭即可。（有些彩屏机通讯设置菜单是在系统设置里面，黑白屏的机器一般在设置里面）

通讯设置-连接设置中记住考勤机的机号和连接密码，软件里面的机号和通讯密码对应填。

## 2、电脑操作

打开ZKtime5.0软件，添加一个通讯方式为USB的设备，里面的机号和通讯密码对应填考勤机上显示的。

序号	状态	时间
1	1 [3] 正在连接,请稍候...	13:55:58 05-29
2	2 [3] 连接成功!	13:56:16 05-29

## 2、电脑操作

如果按照以上四个步骤操作之后，软件还是连不上考勤机，一般来说可能是电脑识别驱动异常，需要重新安装USB驱动：

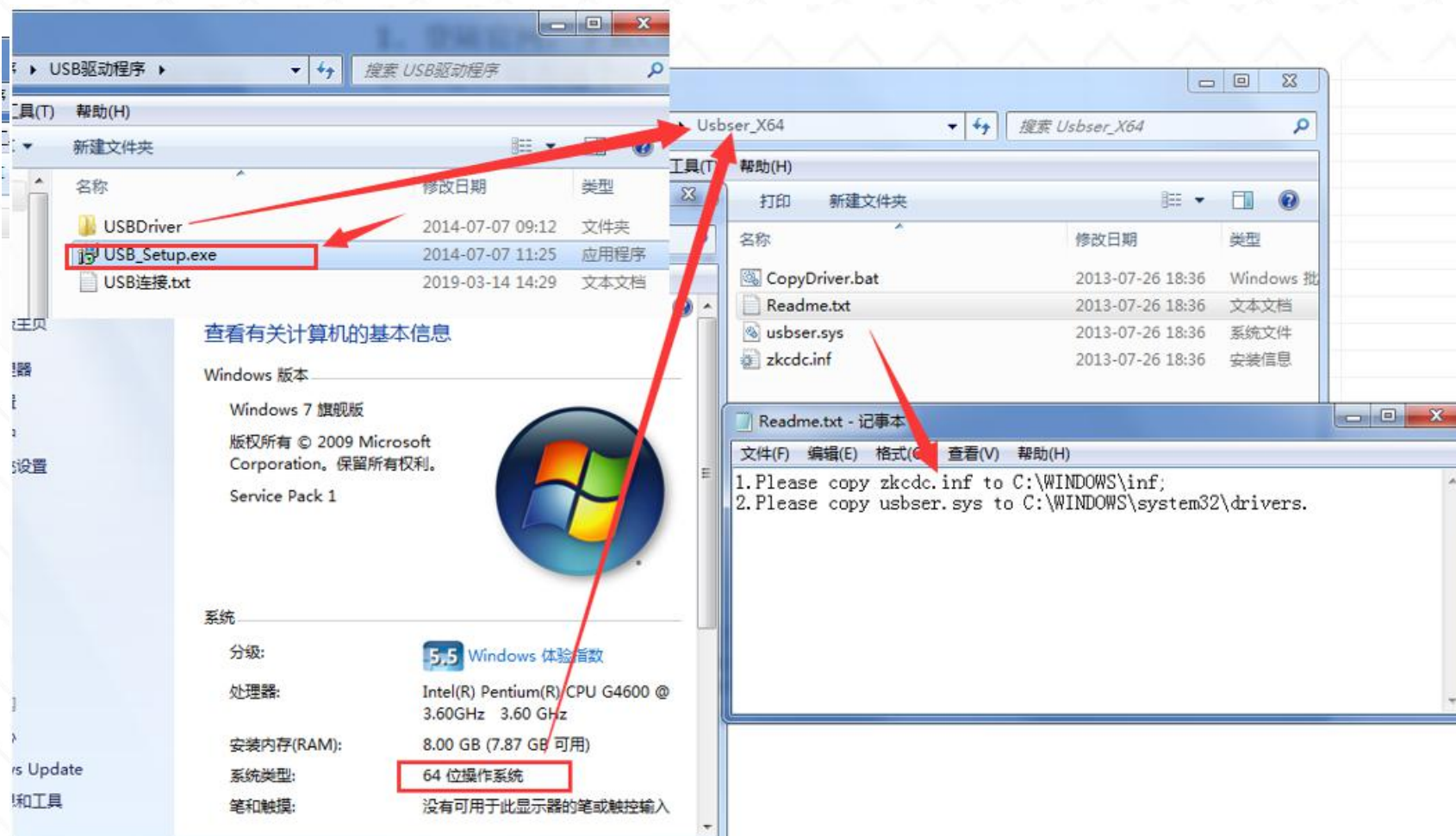

1、登陆官网，下载USB驱动，解压之后双击应用程序setup进行安装，安装好之后重启电脑，再连接设备试试。

2、如果还是失败的话就手动安装驱动：

对应点开文件夹（电脑系统32位打开Usebser\_X86，电脑系统64位打

Usebser\_X64），打开readme.txt文本文件，按照提示，把相应文件复制到对应的C盘，USB线拔掉再接上（注：如果是xp系统，默认就是32位操作系统）

# 考勤报表的查看与导出

- 1、出勤记录-原始记录
- 2、统计报表-排班后查看

4

# 1、出勤记录-原始记录

要增加、修改考勤的原始记录，请使用“忘签到/签退处理”、“集体识别/早退处理”或“预处理考勤记录”功能。一般情况下，不要修改考勤的原始记录。如果您不得不修改，系统将会记录下考勤记录的修改的历史。单击<修改历史>将可以查询考勤记录的修改历史。

部门	姓名	考勤号码	日期时间	机器号	编号	比对方:
总公司	张三	1	2020-05-06 08:20:37	1		指纹
总公司	张三	1	2020-05-06 18:03:42	1		指纹
总公司	张三	1	2020-05-07 08:20:37	1		指纹
总公司	张三	1	2020-05-08 18:03:42	1		指纹
总公司	张三	1	2020-05-12 08:11:37	1		指纹
总公司	张三	1	2020-05-12 19:00:42	1		指纹
总公司	李四	2	2020-05-06 08:12:37	1		指纹
总公司	李四	2	2020-05-07 18:03:42	1		指纹
总公司	李四	2	2020-05-09 08:12:37	1		指纹
总公司	李四	2	2020-05-10 18:03:42	1		指纹
总公司	李四	2	2020-05-12 09:30:37	1		指纹
总公司	李四	2	2020-05-12 18:00:42	1		指纹

考勤机上传的最原始的考勤记录，可以在这里查看，人员的考勤时间，对比方式等等。

# 1、出勤记录-原始记录简单分析

记录查询

条件

部门 总公司

员工 <全部>

起止时间

从 2020-05-01 00:00:00

到 2020-05-31 23:59:00

高级导出

查询(S)

预览(V)

导出(E)

设计报表

修改日志(M)

要增加、修改考勤的原始记录,请使用“忘签到/签退处理”、“集体迟到/早退处理”或“预处理考勤记录”功能。一般情况下,不要修改考勤的原始记录。如果您不得不修改,系统将会记录下考勤记录的修改的历史。单击<修改历史>将可以查询考勤记录的修改历史。

显示状态

显示工种代码

显示机器所拍图像

签到

签退

简单分析原始记录

显示空的出勤记录

仅显示空的出勤记录

原始记录 原始记录简单分析

考勤号码	姓名	部门	日期	时间
1	张三	总公司	2020-05-06	08:20 18:03
1	张三	总公司	2020-05-07	08:20
1	张三	总公司	2020-05-08	18:03
1	张三	总公司	2020-05-12	08:11 19:00
2	李四	总公司	2020-05-06	08:12
2	李四	总公司	2020-05-07	18:03
2	李四	总公司	2020-05-09	08:12
2	李四	总公司	2020-05-10	18:03
2	李四	总公司	2020-05-12	09:30 18:00

建议查看原始记录简单分析的子表,每个人每天的打卡记录在一个横排。

## 2、统计报表-排班后查看

**ZKTime 5.0** 数据(D) 考勤处理(A) 查询/打印(S) 维护/设置(M) 设备管理 帮助(H)

常用操作  
数据管理  
导入考勤数据  
导出考勤数据  
备份数据库  
USB闪存管理  
有关设备操作  
从设备下载记录数据  
从设备下载人员信息  
上传人员信息到设备  
考勤照片维护  
设备管理  
维护/设置  
部门表  
管理员设置  
人员维护  
数据库设置  
人员排班  
时间段维护  
班次管理  
人员排班  
考勤规则

人员维护 出勤记录 **统计报表** 设备维护 删除设备 连接设备 断开设备

设备名称 状态 机器号 通信方式 波特率 设备地址 端

**考勤计算**

部门: 总公司  
员工: <全部>

起止时间  
从: 2020-05-01  
到: 2020-05-31

**查询计算**  
**报表预览**

排序  
 部门  考勤号码  姓名  时间  倒序

统计结果明细情况 **班次明细情况** 其他异常情况 | 考勤统计汇总 | 加班统计 | 未排班人员统计

序号	考勤号码	自定义编号	姓名	是否智能排班	日期	对应	签到时间	签退时间	应到	实到	迟到时
1	1		张三		2020-05-27	白天			1		
1	1		张三		2020-05-28	白天			1		
1	1		张三		2020-05-29	白天			1		
2	2		李四		2020-05-01	白天			1		
2	2		李四		2020-05-04	白天			1		
2	2		李四		2020-05-05	白天			1		
2	2		李四		2020-05-06	白天	06:30	11:30	1	1	
2	2		李四		2020-05-07	白天	08:30	17:30			01:00
2	2		李四		2020-05-08	白天	08:30	17:30			
2	2		李四		2020-05-11	白天	08:30	17:30			
2	2		李四		2020-05-12	白天	08:30	17:30	09:30	18:00	01:00
2	2		李四		2020-05-13	白天	08:30	17:30			
2	2		李四		2020-05-14	白天	08:30	17:30			
2	2		李四		2020-05-15	白天	08:30	17:30			
2	2		李四		2020-05-18	白天	08:30	17:30			
2	2		李四		2020-05-19	白天	08:30	17:30			
2	2		李四		2020-05-20	白天	08:30	17:30			
2	2		李四		2020-05-21	白天	08:30	17:30			
2	2		李四		2020-05-22	白天	08:30	17:30			
2	2		李四		2020-05-25	白天	08:30	17:30			
2	2		李四		2020-05-26	白天	08:30	17:30			
2	2		李四		2020-05-27	白天	08:30	17:30			
2	2		李四		2020-05-28	白天	08:30	17:30			
2	2		李四		2020-05-29	白天	08:30	17:30			

每日考勤统计表  
考勤统计汇总表  
部门考勤统计汇总表  
**员工上下班时间表**  
每日考勤班次表  
每月日常出勤时间统计表  
每月加班情况统计表  
每月加班统计表  
生成当前数据报表

改变表示颜色...  
过滤异常情况...  
过滤时间段...  
设置请假/公出  
忘签到签退处理

## 2、导出报表

另存为

保存在(I): 桌面

最近使用的项  
桌面

我的文档

计算机

库  
系统文件夹

Administrator  
系统文件夹

计算机  
系统文件夹

网络  
系统文件夹

桌面文件  
文件夹

文件名(N): 5月考勤

保存类型(T): Microsoft Excel File (\*.xls)

保存(S)

取消

考勤管理程序

数据已经成功导出至文件C:\Users\Administrator\Desktop\5月考勤.xls中!

确定

	A	B	C	D	E	F
1	考勤号码	姓名	部门	日期	时间	eDate
2	1	张三	总公司	2020-05-06	08:20 18:03	2020-05-06
3	1	张三	总公司	2020-05-07	08:20	2020-05-07
4	1	张三	总公司	2020-05-08	18:03	2020-05-08
5	1	张三	总公司	2020-05-12	08:11 19:00	2020-05-12
6	2	李四	总公司	2020-05-06	08:12	2020-05-06
7	2	李四	总公司	2020-05-07	18:03	2020-05-07
8	2	李四	总公司	2020-05-09	08:12	2020-05-09
9	2	李四	总公司	2020-05-10	18:03	2020-05-10
10	2	李四	总公司	2020-05-12	09:30 18:00	2020-05-12
11						
12						